RÉPUBLIQUE FRANÇAISE
Liberté
Égalité
Fraternité

Santé publique France

ars Agence Régionale de Santé Grand Est

COVID-19

TABLEAU DE BORD DES DONNÉES RÉGIONALES

AU 24 AOÛT 2021

COUVERTURE VACCINALE ANTI-COVID-19 2

SURVEILLANCE DE LA CIRCULATION VIRALE 3

REMONTÉES DES LABORATOIRES DE VILLE ET HOSPITALIERS 3

CONTRÔLE DE L'ÉPIDÉMIE 6

CONTACT-TRACING DE NIVEAU 2 ASSURÉ PAR L'ASSURANCE MALADIE 6

HOSPITALISATIONS POUR COVID-19 7

ÉVOLUTION PAR RAPPORT AU JOUR PRÉCÉDENT 7

PERSONNES NOUVELLEMENT HOSPITALISÉES EN RÉANIMATION OU SOINS INTENSIFS POUR COVID-19 8

RÉPUBLIQUE FRANÇAISE
Liberté
Égalité
Fraternité

Santé publique France

ars Agence Régionale de Santé Grand Est

COVID-19

TABLEAU DE BORD DES DONNÉES RÉGIONALES

COUVERTURE VACCINALE ANTI-COVID-19

Le système d'information Vaccin Covid, permettant le suivi de la vaccination contre la COVID-19, a été mis en œuvre le 04 janvier 2021. Il est administré par la Caisse nationale d'assurance maladie (Cnam) et alimenté par les professionnels de santé réalisant les vaccinations. A compter du 27 janvier 2021, l'estimation du nombre de personnes vaccinées en France contre la COVID-19 est issue de cette source de données. Un point de situation est présenté dans le Point épidémiologique hebdomadaire de Santé publique France accessible via le lien :

https://www.santepubliquefrance.fr/recherche/#search=&publications=donn%C3%A9es&regions=Grand%20Est&sort=date .

Au 23 août 2021 et selon le département de vaccination, 3 898 514 personnes ont reçu au moins une dose de vaccin contre la COVID-19 en région Grand Est dont 3 461 124 sont complètement vaccinées.

Département	Nombre cumulé de personnes ayant bénéficié d'au moins une dose de vaccin *(en fonction du lieu de vaccination)*	% de la population ayant bénéficié d'au moins une dose	Nombre cumulé de personnes complètement vaccinées* *(en fonction du lieu de vaccination)*	% de la population complètement vaccinée*
Ardennes	196 917	74,2%	173 180	65,2%
Aube	221 500	71,5%	197 380	63,7%
Marne	402 940	71,5%	352 430	62,5%
Haute-Marne	122 745	72,5%	107 514	63,5%
Meurthe-et-Moselle	508 025	69,6%	448 660	61,4%
Meuse	121 315	66,8%	106 181	58,5%
Moselle	722 390	69,7%	643 918	62,2%
Bas-Rhin	824 022	72,8%	745 525	65,8%
Haut-Rhin	506 606	66,4%	448 534	58,8%
Vosges	272 054	75,7%	237 802	66,1%
Grand Est	**3 898 514**	**70,7%**	**3 461 124**	**62,8%**

Données du 23 août 2021. Source : Vaccin Covid Cnam, exploitation Santé publique France.

** personnes bénéficiant de deux doses pour les vaccins requérant deux doses, d'une dose dans le cas d'une infection Covid-19 antérieure, d'une dose pour les vaccins requérant une dose.*

Pour les vaccins à 2 doses, un schéma vaccinal complet est obtenu 7 jours après la 2ème dose (ou la dose unique en cas de contamination antérieure) du vaccin. Pour le vaccin à dose unique Janssen le schéma complet est obtenu 28 jours après l'injection.

Concernant l'immunité, elle est obtenue après 14 jours pour les vaccins à deux doses et 28 jours pour le vaccin à dose unique.

RÉPUBLIQUE FRANÇAISE
Liberté
Égalité
Fraternité

Santé publique France

ars Agence Régionale de Santé Grand Est

COVID-19

TABLEAU DE BORD DES DONNÉES RÉGIONALES

SURVEILLANCE DE LA CIRCULATION VIRALE

REMONTÉES DES LABORATOIRES DE VILLE ET HOSPITALIERS

Données SIDEP, système d'information de dépistage remontant les résultats de l'ensemble des laboratoires de biologie médicale. Les données intègrent désormais également les résultats des tests antigéniques. Les indicateurs sont calculés sur 7 jours glissants de J-9 à J-3.

SYNTHÈSE

Sur la période du 15 au 21 août 2021 et pour la région Grand Est :

- **Taux d'incidence :** 140,7 pour 100 000 habitants (France : 216,9) ;
- **Taux de positivité :** 2,1 % ;
- **Taux de réalisation de test Covid-19 :** 6 549 pour 100 000 habitants.

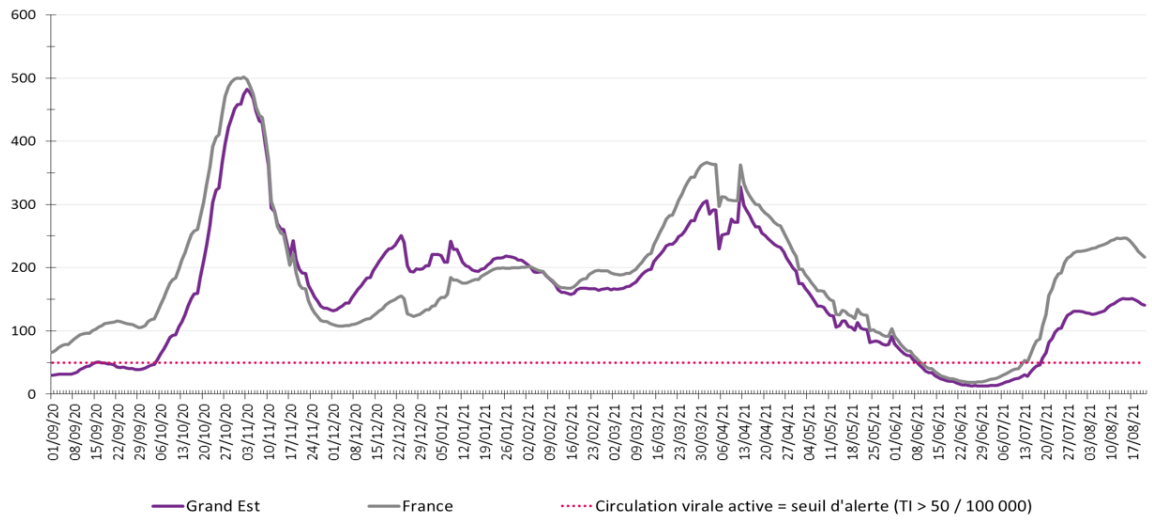

Figure 1 : Évolution du taux d'incidence pour Covid-19 en région Grand Est à la date du 21 août 2021 (données consolidées). (Source : Laboratoires de biologie médicale – de ville et hospitaliers – et professionnels de santé effectuant les analyses SARS-CoV-2, exploitation Santé publique France)

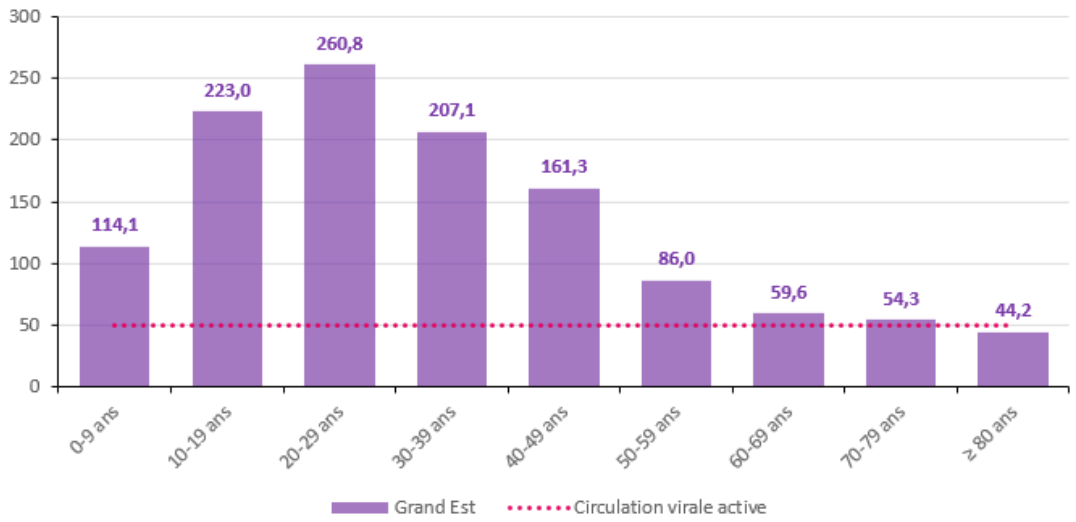

Figure 2 : Taux d'incidence pour Covid-19 par tranche d'âge à la date du 21 août 2021 (données consolidées). (Source : Laboratoires de biologie médicale – de ville et hospitaliers – et professionnels de santé effectuant les analyses SARS-CoV-2, exploitation Santé publique France)

RÉPUBLIQUE FRANÇAISE
Liberté
Égalité
Fraternité

Santé publique France

ars Agence Régionale de Santé Grand Est

COVID-19
TABLEAU DE BORD DES DONNÉES RÉGIONALES

Population générale tous âges

Domicile	Population	Nouveaux cas confirmés	Personnes testées	Taux d'incidence *(nouveaux cas/100 000 habitants)*	Taux de positivité *(nouveaux cas/100 personnes testées)*	Taux de dépistage *(personnes testées/ 100 000 habitants)*
Grand Est	**5 511 747**	**7 756**	**360 971**	**140,7**	**2,1**	**6 549**
France	67 114 995	145 572	4 782 339	216,9	3,0	7 126
Ardennes	265 531	244	12 038	91,9	2,0	4 534
Aube	309 907	297	17 571	95,8	1,7	5 670
Marne	563 823	527	29 769	93,5	1,8	5 280
Haute-Marne	169 250	163	8 140	96,3	2,0	4 809
Meurthe-et-Moselle	730 398	911	43 949	124,7	2,1	6 017
Meuse	181 641	138	9 560	76,0	1,4	5 263
Moselle	1 035 866	1 832	72 787	176,9	2,5	7 027
Bas-Rhin	1 132 607	1 573	86 220	138,9	1,8	7 613
Haut-Rhin	763 204	1 719	59 432	225,2	2,9	7 787
Vosges	359 520	352	21 505	97,9	1,6	5 982
CA Mulhouse Alsace Agglomération	273 268	926	22 584	338,9	4,1	8 264
CU du Grand Reims	292 384	353	16 854	120,9	2,1	5 764
Eurométropole de Strasbourg	497 183	947	43 108	190,4	2,2	8 671
Métropole du Grand Nancy	255 690	395	17 597	154,7	2,2	6 882
Metz Métropole	219 569	487	16 740	221,8	2,9	7 624

Données du 15 au 21 août (données consolidées). (Source : Laboratoires de biologie médicale – de ville et hospitaliers – et professionnels de santé effectuant les analyses SARS-CoV-2, exploitation Santé publique France)

COVID-19
TABLEAU DE BORD DES DONNÉES RÉGIONALES

Évolutions du taux d'incidence pour Covid-19 par département, en région Grand Est à la date du 21 août 2021.

Ardennes, Aube, Marne, Haute-Marne et Meuse

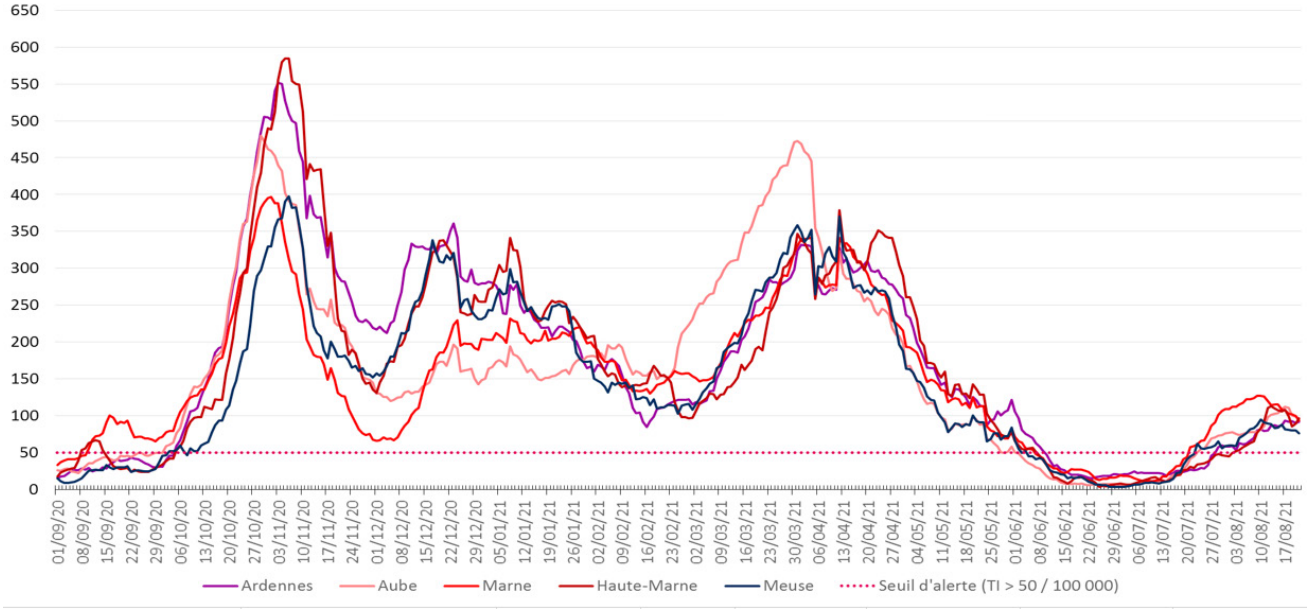

Meurthe-et-Moselle, Moselle, Bas-Rhin, Haut-Rhin et Vosges

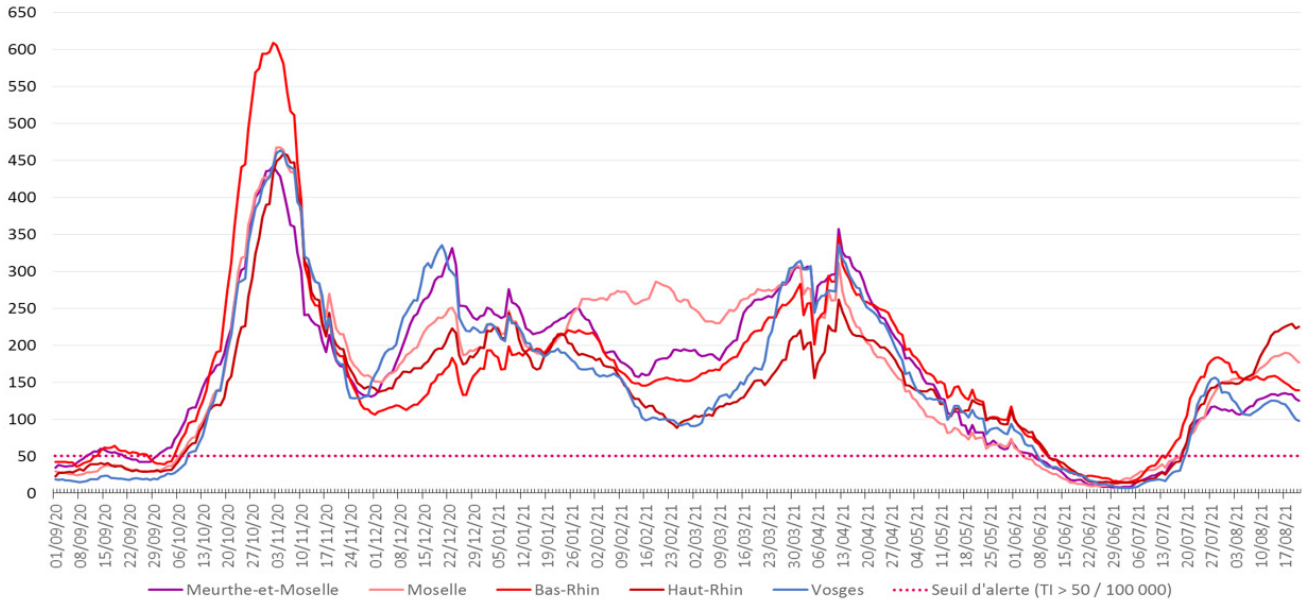

Figure 3 : Évolution du taux d'incidence pour Covid-19 par département, en région Grand Est à la date du 21 août 2021 (données consolidées). (Source : Laboratoires de biologie médicale – de ville et hospitaliers – et professionnels de santé effectuant les analyses SARS-CoV-2, exploitation Santé publique France)

RÉPUBLIQUE FRANÇAISE
Liberté
Égalité
Fraternité

Santé publique France

ars Agence Régionale de Santé Grand Est

COVID-19

TABLEAU DE BORD DES DONNÉES RÉGIONALES

CONTRÔLE DE L'ÉPIDÉMIE

CONTACT-TRACING DE NIVEAU 2 ASSURÉ PAR L'ASSURANCE MALADIE

Données à J-1

	Nombre de nouveaux cas confirmés		Nombre de nouvelles personnes contacts identifiées	
	22/08	23/08	22/08	23/08
Ardennes	21	18	47	19
Aube	23	33	66	49
Marne	23	59	78	75
Haute-Marne	14	37	32	20
Meurthe-et-Moselle	49	80	115	191
Meuse	5	11	14	8
Moselle	144	167	217	240
Bas-Rhin	133	185	321	207
Haut-Rhin	162	206	291	217
Vosges	22	45	58	68
Grand Est	**596**	**841**	**1239**	**1094**

Évolution du contact-tracing en Grand Est pour Covid-19 le 23 août 2021. (Source : Assurance Maladie)

RÉPUBLIQUE FRANÇAISE
Liberté
Égalité
Fraternité

Santé publique France

ars Agence Régionale de Santé Grand Est

COVID-19

TABLEAU DE BORD DES DONNÉES RÉGIONALES

HOSPITALISATIONS POUR COVID-19

SYNTHÈSE

Au 23 août 2021 :

- **504 personnes sont actuellement hospitalisées pour Covid-19 dans les établissements sanitaires du Grand Est, soit 34 nouvelles hospitalisations pour la journée du 23 août 2021.**
- **82 personnes sont actuellement hospitalisées en réanimation** ou en soins intensifs, soit **7 nouvelles admissions pour la journée du 23 août 2021.**

ÉVOLUTION PAR RAPPORT AU JOUR PRÉCÉDENT

Données à J-1

	HOSPITALISATION				HOSPITALISATION EN REANIMATION, SOINS INTENSIFS ET SOINS CONTINUS			
	Nombre de personnes hospitalisées			Nombre de personnes nouvellement hospitalisées	Nombre de personnes			Nombre de personnes nouvellement en réanimation
	23/08	22/08	Évo 23/08-J-1	23/08	23/08	22/08	Évo 23/08-J-1	23/08
Ardennes	8	8	0	0	0	0	0	0
Aube	26	22	4	4	3	2	1	1
Marne	53	51	2	3	8	4	4	2
Haute-Marne	16	17	-1	4	2	2	0	0
Meurthe-et-Moselle	91	88	3	4	13	12	1	1
Meuse	8	10	-2	2	0	0	0	0
Moselle	90	89	1	5	19	21	-2	1
Bas-Rhin	93	95	-2	2	18	18	0	1
Haut-Rhin	84	82	2	7	17	16	1	1
Vosges	35	34	1	3	2	2	0	0
Grand Est	**504**	**496**	**8**	**34**	**82**	**77**	**5**	**7**

Evolution des hospitalisations en Grand Est pour Covid-19 le 23 août 2021. (Source : établissements sanitaires déclarant au moins un cas confirmé de Covid-19).

COVID-19
TABLEAU DE BORD DES DONNÉES RÉGIONALES

PERSONNES NOUVELLEMENT HOSPITALISÉES EN RÉANIMATION OU SOINS INTENSIFS POUR COVID-19

Données à J-1

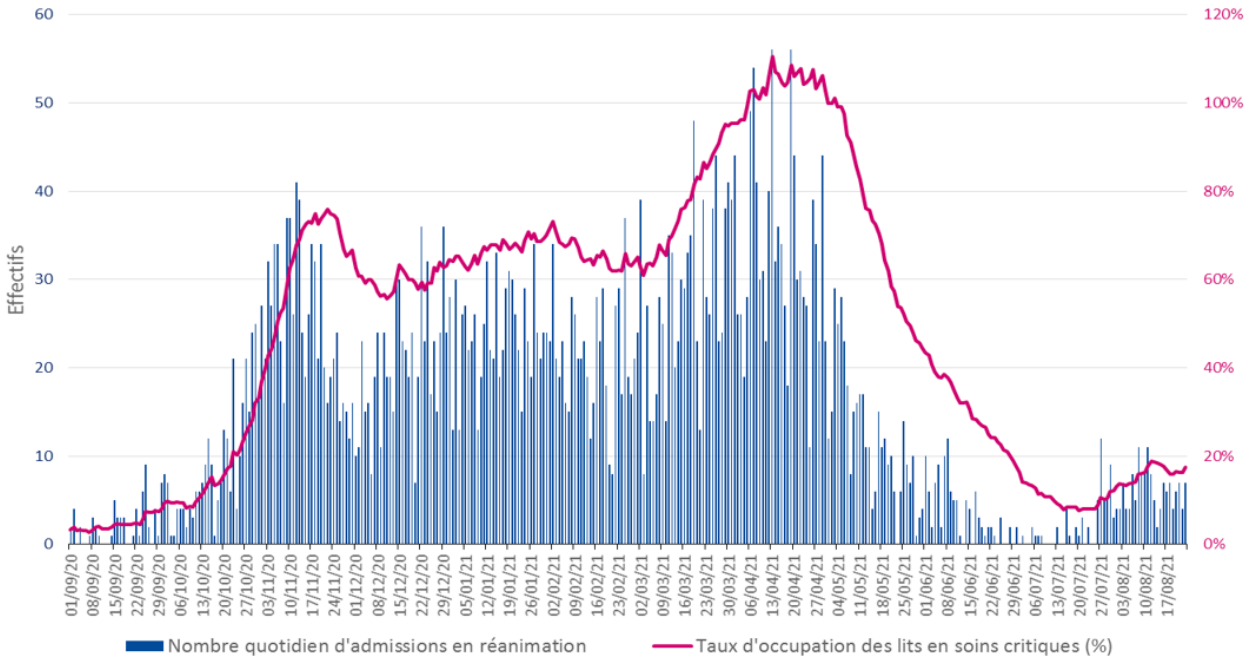

Figure 4 : Évolution quotidienne du nombre de personnes nouvellement hospitalisées en soins critiques (réanimation, soins intensifs et surveillance continue) pour Covid-19. (Source : établissements de santé déclarant au moins un cas confirmé de Covid-19, exploitation Santé publique France)

Indicateur de saturation hospitalière :

L'indicateur de saturation hospitalière sur les capacités de réanimation est calculé au niveau régional et non au niveau de chaque département, car la réponse à la crise est gérée au niveau régional en faisant appel à l'ensemble des capacités en réanimation publiques et privées.

Le niveau de référence correspond aux capacités initiales de réanimation de la région Grand Est avant la crise soit 471 lits